

상명
의의
University

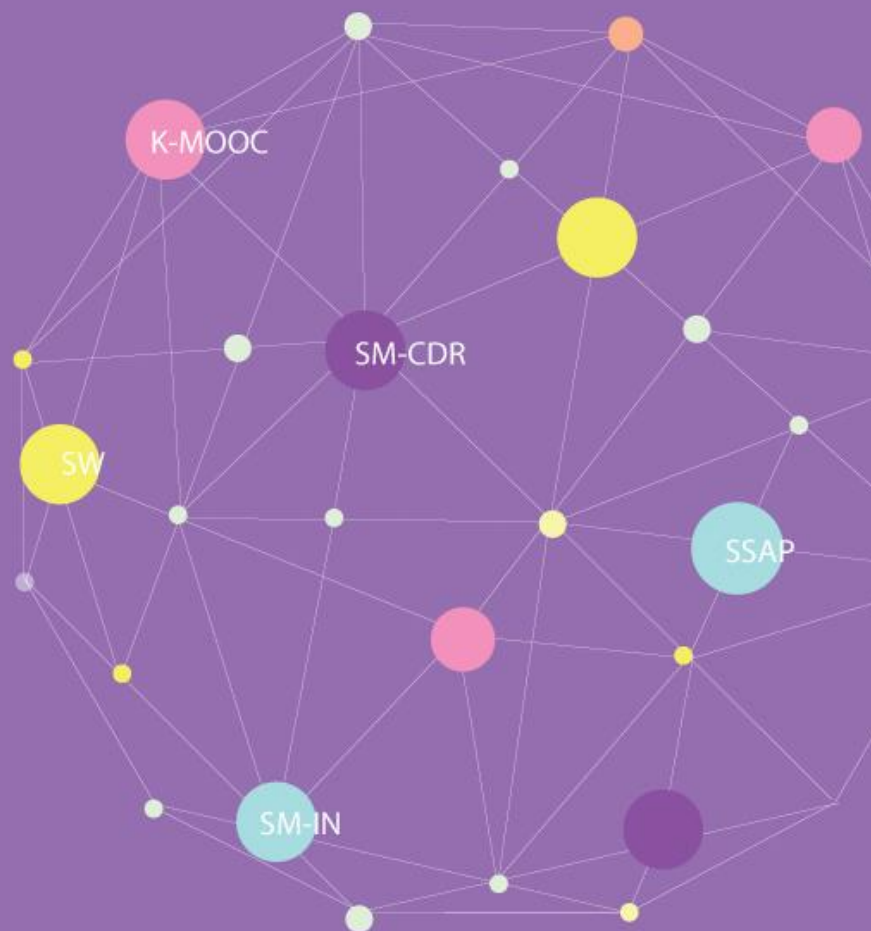

2024学年度后期

研究生院外国人招生简章

目 录

- I. 招生日程
- II. 招生课程及招生人数
- III. 招生学科
- IV. 申请资格
- V. 选拔方法和评分
- VI. 提交材料
- VII. 在线申请和注意事项
- VIII. 报名费
- IX. 其他通知
- X. 负责部门及学校地址

〈格式 1〉 大学院入学申请书

〈格式 1-1〉 大学院入学申请书外国人附加信息

〈格式 2〉 学业和研究计划书

〈格式 3〉 硕士学位论文摘要

〈格式 4〉 学历查询同意书（外国大学毕业生）

1. 招生日程

类别		日期	备注
申请及材料提交		2024. 5. 8. (周三) 10:00~5. 16. (周四) 17:00	<ul style="list-style-type: none"> - 在线申请: uwayapply.com - 书面材料扫描后上传 - 作品集通过邮寄提交 (截止日期: 5. 24. 周五)
面试		2024. 5. 31. (周五), 6. 1. (周六)	<ul style="list-style-type: none"> - 各学科详细日程和地点在5. 29. (周三) 参考大学院官网公告 - 线上/线下面试
合格者 发布	录取者	2024. 6. 14. (周五)	- 大学院官网发布公告 (不作个别通知)
	追加录取者	2024. 7. 17. (周三)	- 追加录取者个别通知 (合格者未登录情况进行追加录取)
缴纳 学费	录取者	2024. 7. 3. (周三) 09:00~7. 9. (周二) 17:00	- 缴费方法将在大学院官网通知 (参考合格者指南)
	追加录取者	2024. 7. 19. (周五) 09:00~7. 22. (周一) 17:00	

※ 以上日程随情况会有所变动

■ 作品提交处

地址	(03016) Graduate School Administration Office, J417, Sangmyung University, 20, Hongjimun 2-gil, Jongno-gu, SEOUL 03016, KOREA		
官网	grad.smu.ac.kr	微信	smugrad
电话	02-2287-5030	FAX	02-2287-0038

II. 招生课程及招生人数

1. 新生

校区	招生课程	招生人数 (名)	备注 (授课年限)
首尔校区	硕士 (包括本硕连读)	若干名	4 学期
	博士	若干名	4 学期
	硕博连读		8 学期
天安校区	硕士 (包括本硕连读)	若干名	4 学期
	博士	若干名	4 学期
	硕博连读		8 学期

※ 已是祥明大学本硕连读的本科生且为硕士预入学者，也需要提交申请材料。

2. 插班生: 七月份招生

III. 招生学科

1. 首尔校区

类别	学科	招生课程			细分领域	
		硕士	博士	硕博士	硕士课程	博士(硕博士)课程
人文社会	国语教育学科	○	○	○	国语教育/韩国语教育	国语教育/韩国语教育
	韩国学科	○	○	○	韩国语言文化/韩国学/韩国移民综合	韩国语言文化/韩国学/韩国移民综合
	教育学科	○	○	○	教育学/成人学习及人力资源开发/教育咨询	教育学/成人学习及人力资源开发/教育咨询
	地理学科	○	○	○	地理	地理
	文献情报学科	○	○	○	文献情报	文献情报
	行政学科	○	○	○	行政	一般行政/政策/社会福利
	经济学科	○	○	○	经济	经济
	经营学科	○	○	○	经营	经营
	国际通商学科	○	○	○	国际经营/国际经济	国际经营/国际经济
	家族福祉学科	○	○	○	家庭教育. 商谈/儿童发育. 保育/社会福利	家庭教育商谈/儿童发育保育/社会福利
	著作权学科	○	○	○	著作权学	著作权学
	不动产学科	-	○	-	-	不动产
	全球文化内容学科	○	○	○	文化内容/文化艺术经营/融合内容	文化内容/文化艺术经营/融合内容
	财富管理学科	-	○	-	-	财富管理
	国家安保学科	○	○	○	国家安保	国家安保
健康管理融合商业学科	-	○	-	-	健康管理融合商业	
自然科学	生命科学	○	○	○	生命科学(微生物学/生物信息学/分子生命学/分子环境生物学/海洋生物学/微生物学)	生命科学(微生物学/生物信息学/分子生命学/分子环境生物学/海洋生物学/微生物学)
	计算机学科	○	○	○	计算机科学	计算机科学
	外食营养学科	○	○	○	外食营养	外食营养
	全球生活环境学科	○	○	○	全球生活环境	全球生活环境
	游戏学科	○	○	○	游戏	游戏

类别	学科	招生课程			细分领域	
		硕士	博士	硕博士	硕士课程	博士(硕博士)课程
工学	化工新素材学科	○	○	○	化工新素材	化工新素材
	感性工学科	○	○	○	感性工学/感性建筑学	感性工学
	能源动力学科	○	○	○	电力及能源工学	电力及能源工学
	运动ICT融合学科	○	○	○	运动ICT融合	运动ICT融合
	智能信息工学科	○	○	○	智能信息工学	智能信息工学
	化学能源工学科	○	○	○	化学能源工学/分子工程学/高分子化学	化学能源工学/分子工程学/高分子化学
艺体能	造型艺术学科	○	○	○	韩国画/西洋画/雕塑	韩国画/西洋画/雕塑
	生活艺术学科	○	○	○	家具造型/纤维艺术	家具造型/纤维艺术
	音乐学科	○	○	○	声乐/伴奏/作曲/钢琴/管弦乐/钢琴教育/合唱指挥/声乐教学/全球音乐内容	声乐/伴奏/作曲/钢琴/管弦乐/钢琴教育/合唱指挥/声乐教学/全球音乐内容/音乐教育
	新媒体音乐学科	○	○	○	新媒体音乐学	新媒体音乐学
	体育学科	○	○	○	体育学/运动融合	体育学/运动融合
	舞蹈学科	○	○	○	舞蹈(韩国舞蹈/现代舞/芭蕾)	舞蹈(韩国舞蹈/现代舞/芭蕾)
	数码影像学科	○	○	○	视觉新闻	视觉新闻
	公演艺术经营学科	-	○	-	-	公演艺术经营
	音乐技术学科	-	○	-	-	音乐技术学

※ 大学院官网 (grad.smu.ac.kr) “学科指南” 中确认详细事项。

2. 天安校区

类别	学科	招生课程			细分领域	
		硕士	博士	硕博	硕士课程	博士(硕博士)课程
人文 社会	全球金融经营学科	○	○	○	全球金融经营学	全球金融经营学
	国际文化与传媒学科	○	-	-	国际文化与传媒学科	-
自然 科学	食品工学科	○	○	○	食品工学	食品工学
	绿色智能学科	○	○	○	绿色智能	绿色智能
	护理学科	○	-	-	护理学	-
工学	软件学科	○	○	○	软件	软件
	电子信息系统工程学科	○	○	○	信息通信工程学/电子工程学/系统半导体工程/信息安全工程/机器人与智能信息工程	信息通信工程学/电子工程学/系统半导体工程/信息安全工程/机器人与智能信息工程
	经营工学科	○	○	○	经营工学	经营工学
	建筑系统工学科	○	-	-	建筑系统工学	-
	绿色化学工学科	○	-	-	绿色化学工程学	-
	建筑·环境·生命工程学科	-	○	-	-	建筑系统工程学/环境工程学/生命工程学
艺体能	设计学科	○	○	○	传播设计/时尚设计/纺织设计/室内设计/陶瓷设计/工业设计/设计管理/设计艺术文化	传播设计/时尚设计/纺织设计/室内设计/陶瓷设计/工业设计/设计管理/设计艺术文化
	照片影像媒体学科	○	○	○	照片影像媒体	照片影像媒体
	电影影像学科	○	○	○	电影影像	电影影像
	戏剧学科	○	-	-	戏剧	-
	舞台美术学科	○	-	-	舞台美术/舞台音响/舞台照明	-
	公演艺术学科	-	○	-	-	公演艺术
	漫画·动画学科	○	○	○	漫画·动画	漫画·动画
	AR·VR媒体设计学科	-	○	-	-	AR·VR媒体设计
尖端艺术融合学科	-	○	-	-	尖端艺术融合	

※ 大学院官网 (grad.smu.ac.kr) “学科指南” 中确认详细事项。

IV. 申请资格

1. 新生入学资格

1.1 硕士及硕博连读

- 获得学士学位的人(包括 2024 年 8 月预毕业生)或根据法令被认定为具有同等水平以上学历的人。
- 符合祥明大学学 硕连读课程已修条件,具备硕士课程申请资格。
- 跨专业可以申请。

1.2 博士

- 获得硕士学位的人(包括 2024 年 8 月预毕业生)或根据法令被认定为具有同等水平以上学历的人。
- 跨专业可以申请。

2. 插班生入学资格

2.1 硕士及硕博连读

- 招生学期: 第2学期或第3学期
- 申请资格: 在其他学校大学院的同一(类似)学科已修1学期(专业6学分)或者已修2学期(专业12学分)者(包括2024年8月预已修者)。

2.2 博士

- 招生学期: 第 2 学期或第 3 学期
- 申请资格: 在其他学校大学院的同一(类似)学科已修 1 学期(专业 8 学分)或者已修 2 学期(专业 18 学分)者(包括 2024 年 8 月预已修者)。

3. 外国人特别招生报考资格

3.1 国籍: 父母国籍均为外国人的外国人

3.2 语言要求: 韩语能力考试(TOPIK)3级以上 或是 世宗学堂韩语中级1及以上

※ 不具备韩国语要求也可以报名,但面试时需要考察韩国语能力,且入学后必须义务完成研究生院指定的 200 小时韩国语讲座(费用本人负担)。

※ 驻外公馆及韩国国内出入境事务所签发签证及变更滞留资格时,可能会要求出示韩国语能力考试凭证,请务必事先向驻外公馆及韩国国内出入境事务所确认后再进行报名。

V. 选拔方法和评分

1. 材料评价及面试/实技考试

选拔要素	评价内容	分数	总分
材料评价	通过学业和研究计划书、成绩单、硕士论文简略本（博士申请者）等对学习能 力、专业适应性、学业成果等评价	30	100
面试	对专业学习能力、逻辑思考能力、人性及教养、作品集（相关学科）等进行评 价	70	
实技考试	对演奏、作品集（相关学科）等进行评价		

※ 音乐学科实技考试内容请参考第12页

2. 考试实施方法

- ① 所有学科通过视频会议软件（ZOOM、CISCO Webex、Google Meet等）进行线上面试/
实技考试（在韩滞留者可以线下考试）。
- ② 请准备可线上通信的设备（智能手机、笔记本电脑、装有摄像机和麦克风的台式电脑
等）。
- ③ 考生应确保无网络障碍、不受周围环境干扰的独立空间，并在不受他人帮助或妨碍的
环境中进行面试/实技考试。

※ 详细日程和场所通过考生指南进行公示（5.29.（周三）参考大学院官网）

VI. 提交材料

※ 所有文件均需要将韩语/英语原件（或翻译成韩语/英语的原件公证材料）以PDF文件的形式上传到申请网站（Uway），其中入学申请书/学业和研究计划书在网站直接录入。

1. 基本材料

区分	提交材料	备注
硕士 硕博连读	<ul style="list-style-type: none"> • 入学申请书 • 学业和研究计划书 	- 网申网站上直接录入
	<ul style="list-style-type: none"> • 本科成绩单和(预计)毕业证明 	<ul style="list-style-type: none"> - 有本科插班经历时，提交全部大学成绩证明书 - 外国大学毕业生请确认 [外国大学提交材料]
博士	<ul style="list-style-type: none"> • 入学申请书 • 学业和研究计划书 • 硕士学位论文简略本 	- 网申网站上直接录入
	<ul style="list-style-type: none"> • 本科成绩单和毕业证明 • 硕士成绩单和毕业（预计）证明 	<ul style="list-style-type: none"> - 有本科或硕士插班经历时，提交全部大学成绩证明书 - 外国大学毕业生请确认 [外国大学提交材料]
共通事项	<p>【韩国大学提交材料】 韩国大学的成绩单及学历证书由“在线证明发放机构”自提交之日起1个月内出具的文件。</p>	
	<p>【外国大学提交材料】</p> <ul style="list-style-type: none"> • 中国大学毕业生 <ul style="list-style-type: none"> - 追加提交由全国高等教育学生信息咨询中心(www.chsi.com.cn) 或者 - 教育部学位及研究生教育发展中心 (www.cdgdc.edu.cn) 发行的认证报告 (需是1个月内发行的材料) • 中国以外大学毕业生 <ul style="list-style-type: none"> - 需提交 Apostille或者领事认证 (需是提交日算起6个月以内的认证材料)：合格后再交原件 - 学历调查同意书: 网申网站上下载并填写提交 - 认可大学确认书(提交以下内容之一) <ol style="list-style-type: none"> ① 出身的海外大学在UNESCOIAU(International Association of Universities)的WHED上登载时, 打印WHED上登载的页面后提交(在 http://www.whed.net 上确认)。 ② 相关国家大使馆发出“认可大学确认书” ③ 相关国家韩国领事馆发出“在外教育确认书” 	

2. 外国人招生附加提交的材料(PDF文件上传)

提交材料	备注
<ul style="list-style-type: none"> • 护照复印件 • 外国人登陆证复印件（只指居住在韩国的外国人） • 监护人（父母）外国国籍证明 <ul style="list-style-type: none"> - 父母护照复印件（如果没有则提交身份证复印件，不用公证） - 父母死亡（离婚）的情况需提交死亡（离婚）证明书 • 本人和监护人（父母）的亲属关系证明 <ul style="list-style-type: none"> - 能够确认亲属关系的出生证明文件或户口簿/亲属关系证明书 - 中国国籍者：亲属关系证明公证书或户口簿公证书（本人与父母必须登记在一个户口簿） • 财政证明 <ul style="list-style-type: none"> - 相当于韩币20,000,000元以上的本人或财政担保人的银行签发的存款余额证明书（以申请日为准30日内签发的文件） - 提交财政担保人的存款余额证明书时，追加提交与财政担保人的关系证明书 - 外部奖学金受惠者：奖学金支付预定证明书（充当学费，生活费补助） • 韩语能力考试（TOPIK）3级以上成绩单或世宗学堂韩语中级1以上结业证 	

3. 注意事项

- 3.1 无法打开上传的PDF文件或无法识别内容时，所有责任都由考生承担，请确认文件状态后上传。
- 3.2 所有材料要申请期间内全部上传完毕。缺失的材料在申请截止日后，不接受二次上传（※缺失材料的情况下，材料审核不予以通过并不会提供面试的机会）。
- 3.3 上传的材料及作品集原件不会被返还。

4. 各学科作品集（提交作品集时务必附加准考证复印件）

学科	提交材料	备注
造型艺术学科 (硕士/博士)	韩国画/西洋画/雕塑 <ul style="list-style-type: none"> - 学业及研究计划书：A4纸2页以内 - 作品集：作品照片15张、图片文件（实际照片冲洗或打印）、文字说明caption（作品名、尺寸、材料、制作年度） 	<ul style="list-style-type: none"> - 学业及研究计划书：在网申网站上直接输入 - 作品集：邮递提交
生活艺术学科 (硕士/博士)	[家具造型/纤维艺术专业] <ul style="list-style-type: none"> - 作品集：8*10英寸的作品照片10张 	<ul style="list-style-type: none"> - 作品集：邮递提交

学科	提交材料	备注
音乐学科 (硕士/博士)	<p>[硕士、硕博士/作曲专业]</p> <ul style="list-style-type: none"> - 作品集: 提交多种格式/编排的3首歌曲 (PDF文件乐谱及音源提交) ※ 提交音源时可以用MIDI版本的音源 <p>[博士/作曲专业]</p> <ul style="list-style-type: none"> - 作品集: 提交3~5首歌曲 (其中一首必须包括编成2管以上的管弦乐曲) ※ 可以提交追加音源 	- 作品集: 邮递提交
新媒体音乐学科 (硕士/博士)	<ul style="list-style-type: none"> - 作品集: 提交近四年音乐活动的研究成果及证明材料 (原创曲、演奏曲、参与演奏会的歌曲) ※ 保存在USB提交 - 学业及研究计划书: A4纸2页以内包含论文的研究计划 (需记述研究领域、研究内容概要、今后的学业及活动计划等) 	<ul style="list-style-type: none"> - 作品集: 邮递提交 - 学业及研究计划书: 在网申网站上直接输入
音乐技术学科 (硕士/博士)	<ul style="list-style-type: none"> - 作品集: 最近3年的研究业绩及凭证资料 - 学业及研究计划书: 需记述研究领域、研究内容概要、参考文献、今后的学业及活动计划、主要关注领域等 	<ul style="list-style-type: none"> - 作品集: 邮递提交 - 学业及研究计划书: 在网申网站上直接输入
设计学科 (硕士/博士)	<p>[室内设计专业]</p> <ul style="list-style-type: none"> - 作品集: 提交20张以内A4尺寸专业相关作品 <p>[工业设计专业]</p> <ul style="list-style-type: none"> - 作品集: 提交16张以上A4尺寸的 5个专业相关作品 ※ 只有硕士 (硕博连读) 课程申请者需提交 <p>[陶瓷设计专业]</p> <ul style="list-style-type: none"> - 作品集: 提交20张以内A4尺寸专业相关作品 ※ 其他专业: 无作品集 	- 作品集: 邮递提交
照片影像媒体学科 (硕士/博士)	<p>[摄影专业]</p> <ul style="list-style-type: none"> - 作品集: 提交20张同一主题的A3尺寸作品 <p>[影像媒体专业]</p> <ul style="list-style-type: none"> - 作品集: 无 	- 作品集: 邮递提交
漫画·动漫学科 (硕士/博士)	<p>作品集:</p> <ul style="list-style-type: none"> - 将有关漫画、动漫的图像和影像装入USB提交。 - 提交可以体现掌握专业能力作品集数码文件, 数量不限 - 数码文件仅限在Windows PC上使用。 	- 作品集: 邮递提交
AR·VR 媒体设计学科 (博士)	<p>作品集:</p> <ul style="list-style-type: none"> - 10张以内A4尺寸的自由形式的作品 - 可以提交数码数据 (USB) 	- 作品集: 邮递提交
尖端艺术融合学科 (博士)	<p>作品集:</p> <ul style="list-style-type: none"> - 各个领域的代表性业绩 (论文、著作、创作物等) 简略本 - 20页PPT左右 - 以数码文件形式提交 	- 作品集: 邮递提交

☑ 音乐学科实技考试指南

① 硕士（硕博连读）课程实技考试（所有实技考试内容通过邮寄发送视频的形式提交）

学科	细分专业	实技考试内容
音乐 学科	钢琴	<ul style="list-style-type: none"> • 古典奏鸣曲Sonata全乐章（无反复） 1首 • Sonata除外自由选曲 1首
	管弦乐	<ul style="list-style-type: none"> • 自由选曲 1首 〈Concerto 全乐章〉, 〈Sonata 全乐章〉 中选择一首 ※ 管乐和弦乐必须有伴奏者伴奏, 并且必须背谱演奏。 ※ 请务必将乐器名称填写在学业和研究计划书中。
	声乐	<ul style="list-style-type: none"> • 自由选曲 3首 - 艺术歌曲(意大利语, 德语, 法语, 英语) 中选择不同语种 2首 - Opera Aria歌剧咏叹调(意大利语, 德语, 法语, 英语) 中 1首 ※ 必须要有伴奏者
	伴奏	<ul style="list-style-type: none"> • 钢琴伴奏: 练习曲 (Etude) • 乐器伴奏、声乐伴奏中选择一种 - 乐器伴奏: 为钢琴及管弦乐器奏鸣曲中快乐章和慢乐章 - 声乐伴奏: 德国歌曲 2首(舒伯特 or 舒曼包含&咏叹调 1首) ※ 需声乐演唱者、器乐演奏者陪同
	钢琴教育	<ul style="list-style-type: none"> • 钢琴自由选曲 1首 (选Sonata时, 需要演奏快乐章)
	合唱指挥	<ul style="list-style-type: none"> • 指挥实技 (70 %) 〈勃拉姆斯的Neue Liebeslieder, op. 76 中 no. 1和 no. 8〉, 〈亨德尔的清唱剧弥赛亚中 ‘哈利路亚’ 〉 中 选择1首 • 专业领域的演奏(30%, 声乐, 钢琴中选择一项) - 声乐: 艺术歌曲, 歌剧咏叹调, 清唱剧中 自由选曲 1首 - 器乐: 自由选曲 1首 (钢琴: 小奏鸣曲, 奏鸣曲中 1个乐章) ※ 需要有伴奏者陪同
	作曲、声乐教育、 全球音乐内容	<ul style="list-style-type: none"> • 无实技考试

② 博士课程实技考试（所有实技考试内容通过邮寄发送视频的形式提交）

学科	细分专业	实技考试内容
音乐学科	钢琴	<ul style="list-style-type: none"> 包括古典奏鸣曲(Sonata) 在内的3个不同时代的乐曲
	管弦乐	<ul style="list-style-type: none"> 管乐: 协奏曲(Concerto) 全乐章 弦乐器: 小提琴 <ul style="list-style-type: none"> (1) J. S Bach 无伴奏 奏鸣曲(Sonata)或组曲中 Fuga 或 Chaconne (2) Paganini Caprice 中一曲 (3) 浪漫时代 Concerto 中快乐章 弦乐: 大提琴, 中提琴 <ul style="list-style-type: none"> (1) J. S Bach Suite 中快乐章及慢乐章 (2) 古典奏鸣曲或浪漫时代的奏鸣曲(Sonata)中的快乐章 (3) 协奏曲(Concerto) 中与 (2) 不同时代的一首快乐章 弦乐: 低音提琴 <ul style="list-style-type: none"> (1) 从 Hans Fryba Suite 中选择一首 (2) 从古典协奏曲中选择一首(例如 Dittersdorf、Vanhals、Hoffmeister...) 并包含第一乐章华彩乐段。 (3) 浪漫主义时期协奏曲的一个乐章(包括带有华彩乐段的歌曲) <ul style="list-style-type: none"> ※ 管乐和弦乐必须有伴奏者伴奏, 并且必须无乐谱演奏。 ※ 请务必将乐器名称填写在学业和研究计划书中。
	声乐	<ul style="list-style-type: none"> 自选曲 5首 <ul style="list-style-type: none"> - 艺术歌曲(意大利语, 德语, 法语, 英语, 韩语) 中选择不同语种 3首 - Opera Aria歌剧咏叹调(意大利语, 德语, 法语, 英语)中选择不同语种 2首 ※ 必需要有伴奏者
	伴奏	<ul style="list-style-type: none"> 器乐奏鸣曲(Sonata) 全乐章 声乐: 由两种以上不同语言组成20分钟左右的歌曲组合 咏叹调 or 清唱剧 中 1首 <ul style="list-style-type: none"> ※ 需声乐演唱者、器乐演奏者陪同
	钢琴教育	<ul style="list-style-type: none"> 古典奏鸣曲(Sonata) 全乐章 1首 及 自由曲 1首
	合唱指挥	<ul style="list-style-type: none"> 指挥实技 (70%) : 亨德尔的清唱剧<弥赛亚>(Oratorio Messiah)的“哈利路亚(Hallelujah)”部分和“主的荣光”两首中选择 1首进行指挥 <ul style="list-style-type: none"> ※ 线下考试: 准备亨德尔《弥赛亚》中的《哈利路亚》和《主的荣耀》, 考试当天抽签选其中一首。 声乐、钢琴实技 (30%) : 声乐或钢琴二选一 <ul style="list-style-type: none"> - 声乐: 歌剧咏叹调aria或者艺术歌曲中一首演奏 - 钢琴: 钢琴sonata快速乐章或者同水平曲一首演奏 ※ 需要有伴奏者陪同
	作曲、声乐教育、全球音乐内容、音乐教育	<ul style="list-style-type: none"> 无实技考试

VII. 在线申请和注意事项

1. 在线申请步骤

方法A: “大学院官网(grad. smu. ac. kr)” → 点击官网中央 “2024학년도 후기모집”
方法B: “Uway网申网站(uwayapply.com)” → “상명대학교 대학원” → “대학원 선택” → 点击 “원서 작성 하기” 并申请（上传材料）与缴纳报名费(必需先注册会员)

2. 注意事项

- ① 请正确填写韩文姓名、生辰年月，英文姓名（护照上）。
- ② 在线申请提交（支付）结束后无法取消或变更申请内容，请准确确认招生类型、课程、报考学科、联系方式、邮箱等内容后再进行支付。
- ③ 只有付款完成后才能算完成报名。
- ④ 请上传彩色照片(3×4cm) JPG文件。
- ⑤ 在截止日之前材料没有全部提交的话，材料审核不予以通过。
- ⑥ 入学申请书和提交材料的记载事项中存在虚假或以不正当的方法入学的情况将被取消入学资格。
- ⑦ 考试当天必须携带身份证（外国人登录证、驾驶证、护照等）。

VIII. 报名费

1. 报名费

系	学科	报名费 (韩币)	备注
人文社会学科 自然科学学科 工科	所有学科	100,000	
艺体能	造型艺术专业	130,000	实技考试及作品集 评价学科
	生活艺术专业		
	音乐专业		
	新媒体音乐专业		
	音乐技术学科		
	设计专业		
	照片影像媒体专业		
	漫画·动画专业		
	AR·VR媒体设计专业		
	尖端艺术融合专业		
	除此之外的其他专业	100,000	

2. 报名费返还

2.1 根据高等教育法第34条之4(入学报名费)第4项及高等教育法施行令第42条之3(入学报名费)第2项

- 应试入学考试的人因错误而超额缴纳的情况时，退还超额缴纳的金额。
- 因本大学院归责事由，导致未能参加入学考试的情况，退还全额报名费。
- 因自然灾害未能参加入学考试时，退还全额报名费。
- 因疾病或事故等住进医疗机构或因本人死亡而未能参加入学考试时（仅限能证明相关情况），退还全额报名费。
- 因个人原因未能参加面试的情况不退还报名费

2.2 根据高等教育法第34条之4(入学报名费)第5项

如果本大学院入学考试相关的收入与支出产生余额时，在该学期开始后60天内按照比例返还给当事人。

2.3 如果发生报名费退还事由时，退还日程及程序等通过大学院官网告知，以退还到报名者网申网站录入的银行账号为原则。但，如果发生退费金额以上的退费费用（如转账手续费等），则可能不退费。

IX . 其他主要事项

1. 合格需本人在大学院官网主页 (grad. smu. ac. kr) 直接确认并不单独进行通知。
2. 合格者在期限内没有缴费的话会进行不合格处理。
3. 合格者未注册发生空缺时, 按照成绩顺序补录, 并进行个别通知。
4. 预毕业生在入学前没有毕业的时, 将被取消入学资格。
5. 学事制度 (奖学金等) 相关内容请参考大学院官网的学士制度指南。
6. 入学金及学费

(单位: 韩币元)

类别	入学金	学费	合计
人文	1,039,000	5,080,000	6,119,000
自然	1,039,000	6,093,000	7,132,000
工学	1,039,000	6,093,000	7,132,000
体育	1,039,000	6,093,000	7,132,000
艺能	1,039,000	7,111,000	8,150,000

X. 负责部门及学校地址

1. 首尔校区

- 负责部门：首尔校区大学院教学组
- 电话：02-2287-5030, 5045
- 传真：02-2287-0038
- 地址：(03016) 서울시 종로구 홍지문2길 20
상명대학교 본관 4층 J417호 대학원
교학팀
- 官网：<http://grad.smu.ac.kr>
- 交通指南：参考大学院官网
(grad.smu.ac.kr) 대학원 소개-
‘찾아오시는길’



2. 天安校区

- 负责部门：天安校区大学院教学组
- 电话：041-550-5471
- 传真：041-550-5472
- 地址：(31066) 충남 천안시 동남구 상명
대길31 상명대학교 본관 3층
C307호 대학원교학팀
- 官网：<http://grad.smu.ac.kr>
- 交通指南：参考大学院官网
(grad.smu.ac.kr) 대학원 소개-
‘찾아오시는길’



☎ 各学科电话

首尔校区			
专业	电话	专业	电话
国语教育学科	02-2287-5090	外食营养学科	02-2287-5129
韩国学科	02-2287-5361	全球生活环境学科	02-2287-5198
教育学科	02-2287-5082	游戏学科	02-2287-5462
地理学科	02-2287-5198	化学能源工学科	02-2287-5283
文献情报学科	02-2287-5064	化工新素材学科	02-2287-5297
行政学科	02-2287-5399	感性工学科	02-2287-5391
经济学科	02-2287-5258	能源动力学科	02-2287-5112
经营学科	02-2287-5079	造型艺术学科	02-2287-5162
国际通商学科	02-2287-5056	生活艺术学科	02-2287-5162
家族福祉学科	02-2287-5254	音乐学科	02-2287-5396
著作权学科	02-2287-5234	体育学科	02-2287-5153
不动产学科	02-2287-5054	舞蹈学科	02-2287-5156
全球文化内容学科	02-2287-5462	新媒体音乐学科	02-2287-5386
财富管理学科	02-2287-5054	音乐科技学科	02-2287-0087
国家安保学科	02-2287-5368	数码影像学科	02-2287-5361
计算机科学学科	02-2287-5392	公演艺术经营学科	02-2075-2164
生命科学学科	02-2287-5142	运动ICT融合学科	02-2287-5361
健康管理融合商业学科	02-2287-5054	智能信息工学科	02-2287-5391
天安校区			
全球金融经营学科	041-550-5320	设计学科	041-550-5227
食品工业学科	041-550-5289	漫画·动画学科	041-550-5252
公演艺术学科	041-550-5266	建筑·环境·生命工程学科	041-550-5306
软件学科	041-550-5363	照片影像媒体学科	041-550-5244
电子信息系统工学科	041-550-5548	电影影像学科	041-550-5237
经营工学科	041-550-5370	戏剧学科	041-550-5266
建筑系统工学科	041-550-5306	舞台美术学科	041-550-5285
绿色化工学科	041-550-5311	绿色智能学科	041-550-5297
AR·VR媒体设计学科	041-550-5369	尖端艺术融合学科	041-550-5252
护理学科	041-550-5430	国际文化与传媒学科	041-550-5128
※ 各学科咨询时间:周一至周五09:00~17:30 (午餐时间:12:00~13:00)			

<格式1> - 在网申网站直接录入

2024학년도 후기모집				사 진 3×4cm	
대학원 입학원서					
대학원	대학원(서울) <input type="checkbox"/>	대학원(천안) <input type="checkbox"/>	수험번호		
지 원 사 항					
모집구분	신입학 <input type="checkbox"/>	편입학 <input type="checkbox"/>	편입학기		
학위과정	석사 <input type="checkbox"/>	박사 <input type="checkbox"/>	석박사통합 <input type="checkbox"/>		
전형구분	일반전형 <input type="checkbox"/>	특별전형(군위탁생) <input type="checkbox"/>	특별전형(외국인) <input type="checkbox"/>		
지원학과					
세부전공분야				실기고사종목	
인 적 사 항					
성명	한글	영문(여권상)			
주민등록번호 (외국인등록번호)		-		e-mail	
주소	□□□-□□□				
전화번호	유선전화		휴대전화		
학 력 사 항					
대학교 (학사과정)	학 교 명	한글	영문		
	학 과 (전 공)				
	대 학 소 재 국 가				
	졸업(예정)일자				학위등록번호
대학원 (석사과정)	학 교 명	한글	영문		
	학 과 (전 공)				
	대 학 소 재 국 가				
	졸업(예정)일자				학위등록번호
대학원 (박사과정)	학 교 명	한글	영문		
	학 과 (전 공)				
	대 학 소 재 국 가				
	졸업(예정)일자				학위등록번호
경 력 및 기 타 사 항					
직장명	근무기간		직급 및 직무		
	년 월 ~ 년 월				
	년 월 ~ 년 월				
전형료 반환 계좌번호	은행 (예금주 :)				
본인은 귀 대학원에 입학하고자 위와 같이 지원합니다.					
년 월 일 지 원 자 (인)					
상명대학교 대학원장 귀하					

2024학년도 후기모집				
대학원 입학원서 외국인 추가 기재사항				
대학원	대학원(서울) <input type="checkbox"/> 대학원(천안) <input type="checkbox"/>	수험번호		
성명	한글	영문(여권상)		
성별		국적		
여권번호		유효기간		
외국인등록번호			VISA유형	
전화번호	휴대전화1		휴대전화2	
	유선전화1		유선전화2	
현거주지 (대한민국 외 거주시)	국가			
	주소 (in english)			
보증인 성명 (예금잔고증명서 명의)	한글	영문(여권상)		
수험생과의 관계		국적		
전화번호	유선전화		휴대전화	
구술고사 참여방법	Online(화상) <input type="checkbox"/>		Offline <input type="checkbox"/>	
Online 구술고사를 위한 SNS ID	Wechat			
	QQ			
	Kakao talk			
	facebook			
TOPIK	등급		취득일자	

<格式2> - 在网申网站直接录入

2024학년도 후기모집 학업 및 연구계획서			
대학원	대학원(서울) <input type="checkbox"/>	대학원(천안) <input type="checkbox"/>	
모집구분	신입학 <input type="checkbox"/>	편입학 <input type="checkbox"/>	편입학기 <input type="checkbox"/> 수험번호 <input type="text"/>
학위과정	석사 <input type="checkbox"/>	박사 <input type="checkbox"/>	석박사통합 <input type="checkbox"/>
전형구분	일반전형 <input type="checkbox"/>	특별전형(군위탁생) <input type="checkbox"/>	특별전형(외국인) <input type="checkbox"/>
지원학과			
세부전공분야			실기고사종목 <input type="text"/>
성명	한글 <input type="text"/>	영문(여권상) <input type="text"/>	
<p>※ 진학 후 학업 및 연구계획을 기술하시오[지원동기 및 목표, 입학 후 연구계획을 전공 및 관심분야와 연계하여 자유롭게 서술].</p>			

<格式3> - 在网申网站直接录入

2024학년도 후기모집			
석사학위 논문요약서			
대학원	대학원(서울) <input type="checkbox"/>	대학원(천안) <input type="checkbox"/>	
모집구분	신입학 <input type="checkbox"/>	편입학 <input type="checkbox"/>	편입학기 <input type="checkbox"/>
수험번호			
학위과정	석사 <input type="checkbox"/>	박사 <input type="checkbox"/>	석박사통합 <input type="checkbox"/>
전형구분	일반전형 <input type="checkbox"/>	특별전형(군위탁생) <input type="checkbox"/>	특별전형(외국인) <input type="checkbox"/>
지원학과			
세부전공분야			실기고사종목
성명	한글 <input type="text"/>	영문(여권상) <input type="text"/>	
<p>※ 석사학위 논문의 제목과 요지를 간략히 기술하십시오.[석사학위 논문이 없을 경우(졸업고사 등으로 학위논문을 대체한 경우)는 석사과정에서 집중 연구한 분야 및 학위논문 대체 과목의 요지를 기술함]</p>			
<p>논문제목 :</p>			
<p>논문요약</p>			

SIGNED CONSENT FORM

학력조회동의서

(중국 제외 외국대학 졸업자만 작성)

Only the graduates of Overseas Universities(Except Chinese Universities)
are required to fill this out.

By signing this form, I voluntarily give my permission to the verification of my degree information/enrollment and hereby authorize the Graduate School of Sangmyung University to perform this service.

※ Applicants for Master should write information on the undergraduate school graduated from.

※ Applicants for Ph.D. should write information on the graduate school graduated from.

구분	내용(Please write in English only)
1. 성명 (Full Name as Written in Passport in English)	
2. 지원 학과 및 지원 학위과정 (Program to Apply)	Degree: Major:
3. 생년월일(Date of Birth)	
4. 입학일자(Date of Admission)	
5. 졸업일자(Date of Graduation)	
6. 전공 및 학위명(Major and Degree)	
7. 최종졸업 대학명 및 국가 (University Name & Country)	
8. 졸업대학 학적담당부서 주소 (Address of Academic Affairs Office)	
9. 졸업대학 학적담당부서 e메일 주소 (E-mail of Academic Affairs Office)	
10. 졸업대학 학적담당부서 전화번호 (Tel. No. of Academic Affairs Office)	
11. 졸업대학 홈페이지 (Homepage)	

Date(mm/dd/yyyy)

(Signature)

Graduate School of Sangmyung University

(Seoul Campus) 20, Hongjimun 2-gil, Jongno-Gu, Seoul 03016, Korea

Tel. 82-2-2287-5030 Fax. 82-2-2287-0038

상명대학교 대학원장 귀하